

汇添富港股通红利回报混合型发起式证券投资 基金 2025 年第 4 季度报告

2025 年 12 月 31 日

基金管理人：汇添富基金管理股份有限公司

基金托管人：中国邮政储蓄银行股份有限公司

送出日期：2026 年 01 月 22 日

§ 1 重要提示

基金管理人的董事会、董事保证本报告所载资料不存在虚假记载、误导性陈述或重大遗漏，并对其内容的真实性、准确性和完整性承担个别及连带责任。

基金托管人中国邮政储蓄银行股份有限公司根据本基金合同规定，于 2026 年 1 月 20 日复核了本报告中的财务指标、净值表现、投资组合报告等内容，保证复核内容不存在虚假记载、误导性陈述或者重大遗漏。

基金管理人承诺以诚实信用、勤勉尽责的原则管理和运用基金资产，但不保证基金一定盈利。

基金的过往业绩并不代表其未来表现。投资有风险，投资者在作出投资决策前应仔细阅读本基金的招募说明书。

本报告中财务资料未经审计。

本报告期自 2025 年 10 月 01 日起至 2025 年 12 月 31 日止。

§ 2 基金产品概况

2.1 基金基本情况

基金简称	汇添富港股通红利回报混合发起式
基金主代码	024786
基金运作方式	契约型开放式
基金合同生效日	2025 年 08 月 05 日
报告期末基金份额总额(份)	28,925,689.05
投资目标	本基金以基本面分析为立足点，在科学严格管理风险的前提下，重点投资于红利主题相关上市公司，力争实现基金资产的中长期稳健增值。
投资策略	本基金将在有效控制风险的前提下，采用科学的资产配置策略和精选个股策略，定量与定性分析相结合，力争实现基金资产的中长期稳健增值。其中，资产配置策略用于确定大类资产配置比例以期有效规避系统性风险，个股精选策略主要用于发掘红利主题相关的优质上市公司。本基金的投资策略主要包括资产配置策略、个股精选策略、港股通标的股票的投资策略、存托凭证的投资策略、债券投资策略、可转债及可交换债投资策略、资产支持证券投资策略、股指期货投资策

	略、国债期货投资策略、股票期权投资策略、信用衍生品投资策略、融资投资策略等。	
业绩比较基准	中证港股通高股息投资指数收益率(经估值汇率调整)*80%+中债-国债总全价（1-3 年）指数收益率*15%+人民币银行活期存款利率(税后)*5%	
风险收益特征	本基金属于混合型基金，其预期的风险与收益低于股票型基金，高于债券型基金与货币市场基金。 本基金将根据法律法规规定投资港股通标的股票,将面临港股通机制下因投资环境、投资标的、市场制度以及交易规则等差异带来的特有风险。	
基金管理人	汇添富基金管理股份有限公司	
基金托管人	中国邮政储蓄银行股份有限公司	
下属分级基金的基金简称	汇添富港股通红利回报混合发起式 A	汇添富港股通红利回报混合发起式 C
下属分级基金的交易代码	024786	024787
报告期末下属分级基金的份额总额(份)	24,956,895.45	3,968,793.60

§ 3 主要财务指标和基金净值表现

3.1 主要财务指标

单位：人民币元

主要财务指标	报告期(2025 年 10 月 01 日 – 2025 年 12 月 31 日)	
	汇添富港股通红利回报混合发起式 A	汇添富港股通红利回报混合发起式 C
1.本期已实现收益	956,171.90	123,088.26
2.本期利润	1,820,340.84	201,179.04
3.加权平均基金份额本期利润	0.0602	0.0457
4.期末基金资产净值	25,245,033.17	4,004,120.98
5.期末基金份额净值	1.0115	1.0089

注：1、本期已实现收益指基金本期利息收入、投资收益、其他收入（不含公允价值变动收益）扣除相关费用和信用减值损失后的余额，本期利润为本期已实现收益加上本期公允价值变动收益。

2、所述基金业绩指标不包括持有人认购或交易基金的各项费用，计入费用后实际收益水平要低于所列数字。

3.2 基金净值表现

3.2.1 基金份额净值增长率及其与同期业绩比较基准收益率的比较

汇添富港股通红利回报混合发起式 A						
阶段	份额净值 增长率①	份额净值 增长率标 准差②	业绩比较基 准收益率③	业绩比较 基准收益 率标准差 ④	①－③	②－④
过去三 个月	3.57%	0.86%	1.11%	0.70%	2.46%	0.16%
自基金 合同生 效起至 今	1.15%	0.74%	-1.33%	0.65%	2.48%	0.09%
汇添富港股通红利回报混合发起式 C						
阶段	份额净值 增长率①	份额净值 增长率标 准差②	业绩比较基 准收益率③	业绩比较 基准收益 率标准差 ④	①－③	②－④
过去三 个月	3.41%	0.86%	1.11%	0.70%	2.30%	0.16%
自基金 合同生 效起至 今	0.89%	0.73%	-1.33%	0.65%	2.22%	0.08%

3.2.2 自基金合同生效以来基金份额累计净值增长率变动及其与同期业绩比较基准收益率变动的比较

汇添富港股通红利回报混合发起式A累计净值增长率与同期业绩基准收益率对比图

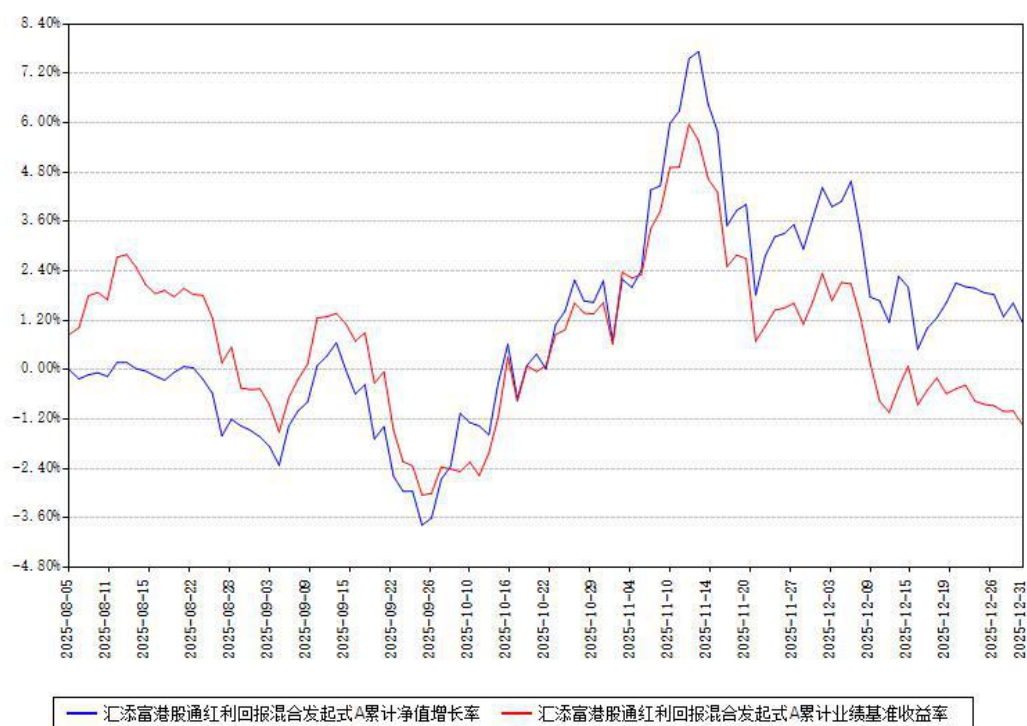

汇添富港股通红利回报混合发起式C累计净值增长率与同期业绩基准收益率对比图

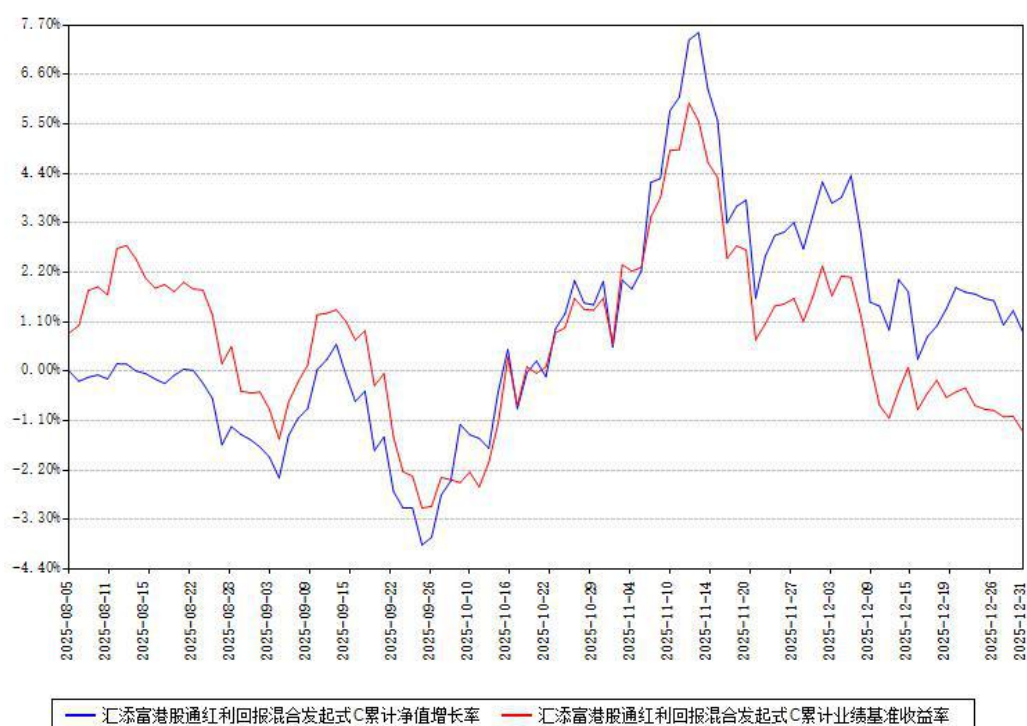

注：本《基金合同》生效之日为 2025 年 08 月 05 日，截至本报告期末，基金成立未满一年。本基金建仓期为本《基金合同》生效之日起 6 个月，截至本报告期末，本基金尚处于建仓期中。

本基金各类份额自实际有资产之日起披露业绩数据。

§ 4 管理人报告

4.1 基金经理（或基金经理小组）简介

姓名	职务	任本基金的基金经理期限		证券从业年限 (年)	说明
		任职日期	离任日期		
邵蕴奇	本基金的基 金经理	2025 年 08 月 05 日	—	8	国籍：中国。 学历：北京大 学金融硕士。 从业资格：证 券投资基金从 业资格。从业 经历：2017 年 7 月起任汇添 富基金管理股 份有限公司行 业分析师、高 级行业分析 师。2023 年 8 月 7 日至今任 汇添富上证 50 基本面增 强指数型证券 投资基金的基 金经理。2023 年 12 月 26 日 至今任汇添富 行业整合主题 混合型证券投 资基金的基 金经理。2024 年 9 月 26 日至今 任汇添富稳健 汇盈一年持有 期混合型证券 投资基金的基 金经理。2024 年 10 月 15 日 至今任汇添富 优选价值混合 型发起式证券 投资基金的基

					金经理。2024 年 10 月 29 日至今任汇添富弘悦回报混合型发起式证券投资基金的基金经理。2025 年 7 月 10 日至今任汇添富国企创新增长股票型证券投资基金的基金经理。2025 年 8 月 5 日至今任汇添富港股通红利回报混合型发起式证券投资基金的基金经理。2025 年 11 月 26 日至今任汇添富稳健回报债券型证券投资基金的基金经理。
蔡志文	本基金的基金经理	2025 年 08 月 05 日	-	12	国籍：中国。学历：上海财经大学统计学硕士。从业资格：证券投资基金从业资格。从业经历：2014 年 7 月加入汇添富基金管理股份有限公司任行业分析师。2019 年 12 月 4 日至今任汇添富外延增长主题股票型证券投资基金的基金经理。2022 年 3 月 1 日至今任汇添富品牌力一年持有期混

					<p>合型证券投资基金的基金经理。2023 年 2 月 1 日至今任汇添富添乐双盈债券型证券投资基金的基金经理。</p> <p>2023 年 3 月 22 日至今任汇添富战略精选中小盘市值 3 年持有期混合型发起式证券投资基金的基金经理。2024 年 3 月 13 日至 2025 年 7 月 10 日任汇添富国企创新增长股票型证券投资基金的基金经理。2024 年 4 月 30 日至今任汇添富双颐债券型证券投资基金的基金经理。2025 年 8 月 5 日至今任汇添富港股通红利回报混合发起式证券投资基金的基金经理。</p> <p>2025 年 11 月 11 日至今任汇添富价值驱动混合型证券投资基金的基金经理。</p>
--	--	--	--	--	---

注:基金的首任基金经理,其“任职日期”为基金合同生效日,其“离任日期”为根据公司决议确定的解聘日期。

非首任基金经理,其“任职日期”和“离任日期”分别指根据公司决议确定的聘任日期和解

聘日期。

证券从业的含义遵从行业协会相关规定。

4.1.1 期末兼任私募资产管理计划投资经理的基金经理同时管理的产品情况

注：截至本报告期末，本基金的基金经理不存在兼任私募资产管理计划投资经理的情况。本报告期内兼任投资人员有产品离任情况，离任产品情况如下：蔡志文—离任产品类型：公募基金，离任数量：0 只，离任时间：无；离任产品类型：私募资产管理计划，离任数量：1 只，离任时间：2025 年 12 月 29 日。

4.2 报告期内本基金运作合规守信情况说明

本基金管理人在本报告期内遵守《中华人民共和国证券投资基金法》及其他相关法律法规、证监会规定和本基金合同的约定，本着诚实信用、勤勉尽责的原则管理和运用基金资产，力争在严格控制风险的基础上，为基金份额持有人谋求最大利益。本基金无重大违法、违规行为，本基金投资运作符合有关法规及基金合同的约定。

4.3 公平交易专项说明

4.3.1 公平交易制度的执行情况

本基金管理人通过建立事前、事中和事后全程嵌入式的管控模式，保障公平交易制度的执行和实现。具体情况如下：

一、本基金管理人建立了内部公平交易管理规范 and 流程，公平交易管控覆盖公司所有业务类型、投资策略、投资品种，以及投资授权、研究分析、投资决策、交易执行等投资管理活动相关的各个环节。

二、本着“时间优先、价格优先”的原则，对同一证券有相同交易需求的投资组合采用交易系统内的公平交易模块，实现事中交易执行层面的公平管控。

三、对不同投资组合进行同向交易价差分析，具体方法为：在不同时间窗口（日内、3 日内、5 日内）下，对不同组合同一证券同向交易的平均价差率进行 T 检验。对于未通过 T 检验的交易，再根据同向交易占优比、交易价格、交易频率、交易数量和交易时间等进行具体分析，进一步判断是否存在重大利益输送的可能性。

四、对于反向交易，根据交易顺序、交易时间窗口跨度、交易价格、交易数量等综合判断交易是否涉及利益输送。

综上，本基金管理人通过事前的制度规范、事中的监控和事后的分析评估，严格执行了公平交易制度，公平对待旗下各投资组合。本报告期内，未出现违反公平交易制度的情况。

4.3.2 异常交易行为的专项说明

本报告期内，本基金未出现异常交易的情况。

本报告期内，本基金管理人管理的所有投资组合参与的交易所公开竞价同日反向交易成交较少的单边交易量超过该证券当日成交量的 5% 的次数为 0。基金管理人事前严格根据内部规定进行管控，事后对交易时点、交易数量、交易价差等多方面进行综合分析，未发现导致不公平交易和利益输送的异常交易行为。

此外，为防范基金经理兼任私募资产管理计划投资经理的潜在利益冲突，本基金管理人从投资指令、交易行为、交易监测等多方面，对兼任组合进行监控管理和分析评估。本报告期内兼任组合未出现违反公平交易或异常交易的情况。

4.4 报告期内基金的投资策略和运作分析

2025 年第四季度，中国宏观经济总体延续“温和复苏但边际放缓”的格局，在“十四五”收官和“十五五”开局衔接的背景下，2025 全年 5% 左右增速目标大概率完成，但四季度动能较上半年明显走弱，呈“前高后低”走势。结构上来看，供给端凭新质生产力与高技术制造保持韧性；需求端则消费、投资双弱，地产投资形成较大拖累；出口高位回落仍具韧性。宏观经济政策上，保持“财政积极，货币适度宽松，以调结构为主”的基调。财政端，重点支持“两重两新”等民生与消费领域，强化稳增长和调结构功能；货币端，弱化对总量宽松的强调，更多通过结构性工具和重启国债买卖操作来“做优增量、盘活存量”，提升货币政策的传导效率和资本市场稳定性。

第四季度，权益市场整体维持高位震荡。中美贸易谈判缓和后，市场风险偏好修复，热点轮动较快，全球权益市场均表现活跃。我们认为中国的权益市场具有较好的中长期投资价值，一方面中国企业的全球化竞争力不断增强，AI、半导体、创新药、新能源等新兴产业内的优秀企业竞争力突出，科技创新和出海带来了强劲的成长驱动力，市场的底层资产逐步优化；另一方面，市场利率水平较低，权益类资产的吸引力整体上升，尤其是对于低估值高股息资产，一批优质上市公司的分红、回购意愿持续提升。

本基金定位为专注投资于港股通范围内的高分红股票，我们认为这一投资主题具有较好的中长期投资价值，港股高股息资产普遍股息率高于 A 股，平均股息率可以达到 5% 左右甚至更高，在当前 10 年国债收益率不到 2% 的环境下，能够长期稳定实现分红收益率 5% 左右的资产具有很高的性价比。在国内利率维持低位、高息存款到期、居民资产荒严重的背景下，高股息资产可以一定程度上替代居民对于类固收资产的需求，有望实现波动率相对较低、收

益率高于债券的投资目标。

本基金在港股高股息资产中主要投资于以下几个方向：一是大金融板块，港股银行板块普遍具有较低的 PB 估值和超过 5%的分红收益率，非银金融里的保险板块基本面改善，且估值水平和分红收益率具有吸引力。二是公用事业和基础设施板块，例如电信运营商、电力、交运、环保、水务等行业，这些行业具有长期稳定经营、宏观经济相关度低的特征，分红能力的持续性较强。三是消费类板块，消费行业的优质公司普遍具有资产负债表健康、现金流优异、分红能力强的特征，当前消费行业景气度处于底部，后续随着政策陆续发力，消费行业有望迎来机会。四是部分周期类高股息资产，例如煤炭、石油石化、有色金属等，我们挑选周期上行中，或当前已经处于周期底部、未来下行空间很小的细分方向进行投资，期望同时获取周期上行的收益和不错的股息回报。

4.5 报告期内基金的业绩表现

本报告期汇添富港股通红利回报混合发起式 A 类份额净值增长率为 3.57%，同期业绩比较基准收益率为 1.11%。本报告期汇添富港股通红利回报混合发起式 C 类份额净值增长率为 3.41%，同期业绩比较基准收益率为 1.11%。

4.6 报告期内基金持有人数或基金资产净值预警情形的说明

本基金为发起式基金，且截至本报告期末，本基金基金合同生效未满 3 年，暂不适用《公开募集证券投资基金运作管理办法》第四十一条第一款的规定。

§ 5 投资组合报告

5.1 报告期末基金资产组合情况

序号	项目	金额（元）	占基金总资产的比例（%）
1	权益投资	27,071,485.97	90.48
	其中：股票	27,071,485.97	90.48
2	基金投资	—	—
3	固定收益投资	—	—
	其中：债券	—	—
	资产支持证券	—	—
4	贵金属投资	—	—

5	金融衍生品投资	—	—
6	买入返售金融资产	—	—
	其中：买断式回购的买入返售金融资产	—	—
7	银行存款和结算备付金合计	2,377,980.41	7.95
8	其他资产	470,889.39	1.57
9	合计	29,920,355.77	100.00

注:本基金通过港股通交易机制投资的港股公允价值为人民币 27,071,485.97 元，占期末净值比例为 92.55%。

5.2 报告期末按行业分类的股票投资组合

5.2.1 报告期末按行业分类的境内股票投资组合

注:本基金报告期末未投资境内股票。

5.2.2 报告期末按行业分类的港股通投资股票投资组合

行业类别	公允价值（人民币）	占基金资产净值比例（%）
10 能源	3,095,018.82	10.58
15 原材料	2,749,435.99	9.40
20 工业	4,803,265.24	16.42
25 可选消费	1,701,556.29	5.82
30 日常消费	246,673.90	0.84
35 医疗保健	—	—
40 金融	7,682,599.66	26.27
45 信息技术	494,409.08	1.69
50 电信服务	3,394,987.21	11.61
55 公用事业	1,923,506.34	6.58
60 房地产	980,033.44	3.35
合计	27,071,485.97	92.55

注：（1）以上分类采用全球行业分类标准（GICS）。

（2）由于四舍五入的原因市值占基金资产净值的比例分项之和与合计可能有尾差。

5.3 期末按公允价值占基金资产净值比例大小排序的股票投资明细

5.3.1 报告期末按公允价值占基金资产净值比例大小排序的前十名股票投资明细

序号	股票代码	股票名称	数量（股）	公允价值（元）	占基金资产净值比例（%）
1	00941	中国移动	24,000	1,771,033.78	6.05
2	02600	中国铝业	88,000	967,312.49	3.31
3	02888	渣打集团	5,650	963,482.84	3.29
4	00883	中国海洋石油	50,000	961,929.30	3.29
5	00002	中电控股	15,000	942,961.68	3.22
6	01398	工商银行	165,000	937,406.88	3.20
7	00939	建设银行	134,000	930,732.08	3.18
8	03988	中国银行	231,000	930,551.44	3.18
9	01339	中国人民保险集团	151,000	920,606.99	3.15
10	00728	中国电信	188,000	915,250.89	3.13

5.4 报告期末按债券品种分类的债券投资组合

注:本基金本报告期末未持有债券。

5.5 报告期末按公允价值占基金资产净值比例大小排序的前五名债券投资明细

注:本基金本报告期末未持有债券。

5.6 报告期末按公允价值占基金资产净值比例大小排序的前十名资产支持证券投资明细

注:本基金本报告期末未持有资产支持证券。

5.7 报告期末按公允价值占基金资产净值比例大小排序的前五名贵金属投资明细

注:本基金本报告期末未持有贵金属投资。

5.8 报告期末按公允价值占基金资产净值比例大小排序的前五名权证投资明细

注:本基金本报告期末未持有权证投资。

5.9 报告期末本基金投资的股指期货交易情况说明

注:本基金本报告期末投资股指期货。

5.10 报告期末本基金投资的国债期货交易情况说明

注:本基金本报告期末投资国债期货。

5.11 投资组合报告附注

5.11.1

本基金投资的前十名证券的发行主体中,中国工商银行股份有限公司、中国建设银行股份有限公司、中国银行股份有限公司出现在报告编制日前一年内受到监管部门公开谴责、处罚的情况。本基金对上述主体发行的相关证券的投资决策程序符合相关法律法规及基金合同的要求。

5.11.2

本基金投资的前十名股票没有超出基金合同规定的备选股票库。

5.11.3 其他资产构成

序号	名称	金额(元)
1	存出保证金	—
2	应收证券清算款	391,719.87
3	应收股利	66,172.48
4	应收利息	—
5	应收申购款	12,997.04
6	其他应收款	—
7	待摊费用	—
8	其他	—

9	合计	470,889.39
---	----	------------

5.11.4 报告期末持有的处于转股期的可转换债券明细

注:本基金本报告期末未持有处于转股期的可转换债券。

5.11.5 报告期末前十名股票中存在流通受限情况的说明

注：本基金本报告期末前十名股票中不存在流通受限情况。

§ 6 开放式基金份额变动

单位：份

项目	汇添富港股通红利回报混合发起式 A	汇添富港股通红利回报混合发起式 C
本报告期期初基金份额总额	38,091,424.30	6,052,450.13
本报告期基金总申购份额	3,311,482.86	2,191,615.35
减：本报告期基金总赎回份额	16,446,011.71	4,275,271.88
本报告期基金拆分变动份额	—	—
本报告期期末基金份额总额	24,956,895.45	3,968,793.60

注：总申购份额含红利再投、转换入份额，总赎回份额含转换出份额。

§ 7 基金管理人运用固有资金投资本基金情况

7.1 基金管理人持有本基金份额变动情况

单位：份

	汇添富港股通红利回报混合发起式 A	汇添富港股通红利回报混合发起式 C
报告期初持有的基金份额	10,005,056.06	—
报告期期间买入/申购总份额	—	—
报告期期间卖出/赎回总份额	—	—
报告期期末管理人持有的	10,005,056.06	—

本基金份额		
报告期期末持有的本基金 份额占基金总份额比例(%)	40.09	—

注：基金管理人投资本基金相关的费用符合基金招募说明书和相关公告的规定。

7.2 基金管理人运用固有资金投资本基金交易明细

注：本基金的基金管理人本报告期末运用固有资金投资本基金。

§ 8 报告期末发起式基金发起资金持有份额情况

项目	持有份额总数	持有份额占 基金总份额 比例(%)	发起份额总 数	发起份额占 基金总份额 比例(%)	发起份额承 诺持有期限
基金管理人固有 资金	10,005,056.06	34.59	10,005,056.06	34.59	3 年
基金管理人高级 管理人员	—	—	—	—	
基金经理等人员	288,029.47	1.00	—	—	
基金管理人股东	—	—	—	—	
其他	305,738.66	1.06	—	—	
合计	10,598,824.19	36.64	10,005,056.06	34.59	

§ 9 影响投资者决策的其他重要信息

9.1 报告期内单一投资者持有基金份额比例达到或者超过 20%的情况

投资者类别	报告期内持有基金份额变化情况					报告期末持有基金情况	
	序号	持有基金份额比例达到或者超过 20%的时间区间	期初份额	申购份额	赎回份额	持有份额	份额占比(%)
机构	1	2025 年 10 月 1	10,005,056.06	—	—	10,005,056.06	34.59

		日至 2025 年 12 月 31 日					
产品特有风险							
<p>1、持有人大会投票权集中的风险 当基金份额集中度较高时，少数基金份额持有人所持有的基金份额占比较高，其在召开持有人大会并对审议事项进行投票表决时可能拥有较大话语权。</p> <p>2、巨额赎回的风险 持有基金份额比例较高的投资者大量赎回时，更容易触发巨额赎回条款，基金份额持有人将可能无法及时赎回所持有的全部基金份额。</p> <p>3、基金规模较小导致的风险 持有基金份额比例较高的投资者集中赎回后，可能导致基金规模较小，基金持续稳定运作可能面临一定困难。本基金管理人将继续勤勉尽责，执行相关投资策略，力争实现投资目标。</p> <p>4、基金净值大幅波动的风险 持有基金份额比例较高的投资者大额赎回时，基金管理人进行基金财产变现可能会对基金资产净值造成较大波动。</p> <p>5、提前终止基金合同的风险 基金合同生效满三年之日（指自然日），若基金规模低于 2 亿元人民币的，本基金合同自动终止，且不得通过召开基金份额持有人大会延续基金合同期限。《基金合同》生效后继续存续的，持有基金份额比例较高的投资者集中赎回后，可能导致在其赎回后本基金资产规模长期低于 5000 万元，进而可能导致本基金终止、转换运作方式或与其他基金合并。</p>							

9.2 影响投资者决策的其他重要信息

无。

§ 10 备查文件目录

10.1 备查文件目录

- 1、中国证监会批准汇添富港股通红利回报混合型发起式证券投资基金募集的文件；
- 2、《汇添富港股通红利回报混合型发起式证券投资基金基金合同》；
- 3、《汇添富港股通红利回报混合型发起式证券投资基金托管协议》；
- 4、基金管理人业务资格批件、营业执照；
- 5、报告期内汇添富港股通红利回报混合型发起式证券投资基金在规定报刊上披露的各项公告；
- 6、中国证监会要求的其他文件。

10.2 存放地点

上海市黄浦区外马路 728 号 汇添富基金管理股份有限公司

10.3 查阅方式

投资者可于本基金管理人办公时间预约查阅，或登录基金管理人网站 www.99fund.com 查阅，还可拨打基金管理人客户服务中心电话：400-888-9918 查询相关信息。

汇添富基金管理股份有限公司

2026 年 01 月 22 日